

CONVENIO MODIFICATORIO AL CONVENIO ESPECÍFICO PARA LA ASIGNACIÓN DE RECURSOS FINANCIEROS PARA LA OPERACIÓN DE LAS UNIVERSIDADES TECNOLÓGICAS DEL ESTADO DE SINALOA, PARA EL EJERCICIO FISCAL 2021: QUE CELEBRAN, EL GOBIERNO FEDERAL, POR CONDUCTO DE LA SECRETARÍA DE EDUCACIÓN PÚBLICA, EN LO SUCESIVO **"LA SEP"**, REPRESENTADA POR FRANCISCO LUCIANO CONCEIRO BÓRQUEZ, SUBSECRETARIO DE EDUCACIÓN SUPERIOR, ASISTIDO POR HERMINIO BALTAZAR CISNEROS, DIRECTOR GENERAL DE UNIVERSIDADES TECNOLÓGICAS Y POLITÉCNICAS; EL GOBIERNO DEL ESTADO LIBRE Y SOBERANO DE SINALOA, EN LO SUCESIVO **"EL GOBIERNO DEL ESTADO"**, REPRESENTADO POR SU GOBERNADOR CONSTITUCIONAL, RUBÉN ROCHA MOYA, ASISTIDO POR ENRIQUE INZUNZA CÁZAREZ, SECRETARIO GENERAL DE GOBIERNO, ENRIQUE ALFONSO DÍAZ VEGA, SECRETARIO DE ADMINISTRACIÓN Y FINANZAS, GRACIELA DOMÍNGUEZ NAVA, SECRETARIA DE EDUCACIÓN PÚBLICA Y CULTURA Y MARÍA GUADALUPE RAMÍREZ ZEPEDA, SECRETARIA DE TRANSPARENCIA Y RENDICIÓN DE CUENTAS Y LAS UNIVERSIDADES TECNOLÓGICAS: **LA UNIVERSIDAD TECNOLÓGICA DE CULIACÁN Y LA UNIVERSIDAD TECNOLÓGICA DE ESCUINAPA**, EN LO SUCESIVO **"LAS UNIVERSIDADES"**, REPRESENTADAS RESPECTIVAMENTE POR EL ENCARGADO DE DESPACHO DE LA RECTORÍA Y ENCARGADO DE LA RECTORÍA, MARCIAL ARRAMBÍ DÍAZ Y JULIO CÉSAR RAMOS ROBLEDO, A QUIENES DE MANERA CONJUNTA SE LES DENOMINARÁ COMO **"LAS PARTES"**, CONFORME A LOS ANTECEDENTES, DECLARACIONES Y CLÁUSULAS SIGUIENTES:

Graciela Díaz N

ANTECEDENTES

- 1.- **"LA SEP"** y **"EL GOBIERNO DEL ESTADO"** suscribieron los Convenios de Coordinación para la Creación, Operación y Apoyo Financiero de las Universidades Tecnológicas indicadas en la cláusula **Segunda** de este instrumento, en los cuales convinieron en aportar cada una el **50% (cincuenta por ciento)** del presupuesto anual de operación autorizado para **"LAS UNIVERSIDADES"**.
- 2.- Por Decretos expedidos por el Gobernador Constitucional de Sinaloa, **"LAS UNIVERSIDADES"** se crean como organismos públicos descentralizados del Gobierno del Estado de Sinaloa, con personalidad jurídica y patrimonio propio, integradas al Subsistema de educación superior "Tecnológico".
- 3.- Con fecha 7 de enero de 2021, **"LAS PARTES"**, suscribieron el Convenio Específico para la Asignación de Recursos Financieros para la Operación de las Universidades Tecnológicas del Estado de Sinaloa, para el ejercicio fiscal 2021, en lo sucesivo **"EL CONVENIO"**, mediante el cual establecieron las bases para proporcionar apoyo financiero a **"LAS UNIVERSIDADES"** a fin de contribuir con su operación, por la cantidad de **\$43,066,326.00** pesos.

Subsecretario de Educación Superior

En la cláusula **Segunda** de **"EL CONVENIO"**, se estableció que **"LA SEP"** y **"EL GOBIERNO DEL ESTADO"**, acuerdan asignar por partes iguales a **"LAS UNIVERSIDADES"**, recursos financieros para su operación durante el ejercicio fiscal 2021, de acuerdo con el calendario de ministraciones contenido en su **Anexo Único** y que forma parte integrante del mismo, conforme a lo siguiente:

Universidad:	Presupuesto		Total
	Federal 50%	Estatad 50%	
Universidad Tecnológica de Culiacán	\$10,737,995.00	\$10,737,995.00	\$21,475,990.00
Universidad Tecnológica de Escuinapa	\$10,795,168.00	\$10,795,168.00	\$21,590,336.00
Total	\$21,533,163.00	\$21,533,163.00	\$43,066,326.00

Graciela Díaz N

6
2

Asimismo, en la cláusula **Décima Cuarta** de "EL CONVENIO", se estableció que surtiría sus efectos a partir de la fecha de su firma y hasta el **31 de diciembre del 2021**. Podrá ser adicionado o modificado de común acuerdo por escrito, conforme a los preceptos y lineamientos que lo regulan.

DECLARACIONES

I.- De "LA SEP":

I.1.- Que de conformidad con lo dispuesto en los artículos 2o., fracción I, 26 y 38 de la Ley Orgánica de la Administración Pública Federal, es una dependencia de la Administración Pública Centralizada, la cual tiene a su cargo el ejercicio de la función social educativa, sin perjuicio de la concurrencia de las entidades federativas y de los municipios.

I.2.- Que Francisco Luciano Concheiro Bórquez, Subsecretario de Educación Superior, suscribe el presente convenio, de conformidad con lo dispuesto en el artículo 8, fracción IX del Reglamento Interior de la Secretaría de Educación Pública (RISEP).

I.3.- Que dentro de su estructura orgánica cuenta con la Dirección General de Universidades Tecnológicas y Politécnicas, adscrita a la Subsecretaría de Educación Superior, a la que de conformidad con lo dispuesto en el artículo 15 del RISEP corresponde, entre otras atribuciones: proponer a la persona Titular de la Subsecretaría de Educación Superior las políticas para el desarrollo de las universidades tecnológicas y politécnicas y otras instituciones de educación superior con programas educativos afines a la enseñanza tecnológica y politécnica, así como para el cumplimiento de sus objetivos; promover el diseño, desarrollo e innovación curricular de programas académicos, planes y programas de estudio, materiales educativos e instrumentos de evaluación del aprendizaje de la educación de tipo superior que imparten las universidades tecnológicas y politécnicas, así como proporcionar a estas la asistencia académica, técnica y pedagógica que acuerden con la Secretaría; promover, dentro del marco de las normas aplicables, la adecuación de la estructura orgánica y la actualización normativa de las instituciones a que se refiere este artículo; coordinar, de conformidad con los convenios que al efecto se suscriban con las autoridades educativas de las entidades federativas, el funcionamiento y operación de las universidades tecnológicas y politécnicas; supervisar y evaluar el cumplimiento de los programas académicos, así como los de control escolar, administración, vinculación e investigación, a cargo de las universidades tecnológicas y politécnicas; desarrollar, en coordinación con las universidades tecnológicas y politécnicas, un sistema integral de información académica; establecer, en coordinación con las unidades administrativas competentes de la Secretaría, los procedimientos para el control de los apoyos financieros otorgados a las universidades tecnológicas y politécnicas, y gestionar los apoyos necesarios para la operación de las universidades tecnológicas y politécnicas ante las unidades administrativas de la Secretaría y demás dependencias y entidades de la Administración Pública Federal.

Subsecretario de Educación Superior

I.4.- Que la Ley General de Educación Superior (LGES) en sus artículos 36, párrafo primero, 49, fracciones VI y XIII, y 51, prevé que las autoridades educativas federal, de las entidades federativas y de los municipios concurrirán y se coordinarán, en el ámbito de sus competencias, para garantizar la prestación del servicio de educación superior en todo el territorio nacional; que adicionalmente a las atribuciones exclusivas a las que se refieren los artículos 47 y 48 de dicha Ley, corresponden a las autoridades educativas federal y de las entidades federativas, de manera concurrente, entre otras, las atribuciones siguientes:

Gradyla Doreen

6

5

impulsar y apoyar la celebración de convenios y acuerdos para el fomento y desarrollo armónico de la educación superior y evaluar su impacto en los sectores sociales y productivos, y fomentar políticas de financiamiento para el desarrollo de la educación superior y la realización de proyectos entre las instituciones de educación superior, así como verificar su cumplimiento y promover, en términos de las disposiciones jurídicas aplicables, la asignación de recursos a las instituciones públicas de educación superior, y que el desarrollo de la educación superior en el territorio nacional se realizará mediante la coordinación y programación estratégica, participativa, interinstitucional y colaborativa entre las autoridades educativas federal, de las entidades federativas y de los municipios, con la participación activa de las autoridades y comunidades académicas de las instituciones de educación superior, en los términos y conforme a las instancias y disposiciones que se establecen en dicha Ley.

1.5.- Que asimismo, la LGES en sus artículos 62, párrafos primero y segundo, 65, párrafo último, y 67, fracciones V y VI, dispone que la Federación y las entidades federativas concurrirán en el cumplimiento progresivo, de conformidad con la disponibilidad presupuestaria, del mandato de obligatoriedad de la educación superior y al principio de gratuidad en la educación en términos de lo establecido en el artículo 3o. de la Constitución Política de los Estados Unidos Mexicanos, y que en la concurrencia del Estado para el financiamiento de las instituciones públicas de educación superior se considerará las necesidades nacionales, regionales y locales de la prestación del servicio de educación superior y se sujetará a las disposiciones de ingreso, gasto público, transparencia, rendición de cuentas y fiscalización que resulten aplicables; que la Secretaría de Educación Pública y las autoridades educativas de las entidades federativas establecerán procedimientos para asegurar una participación equitativa en el financiamiento de la educación superior, a efecto de alcanzar de manera gradual las aportaciones paritarias estatales respecto a los recursos federales que se destinen a las instituciones de educación superior de las entidades federativas, y que en el ejercicio de los recursos para el financiamiento de la educación superior, además de observar lo previsto por las disposiciones legales aplicables, los recursos públicos que reciban las instituciones públicas de educación superior deberán administrarse con eficiencia, responsabilidad y transparencia, a través de procedimientos que permitan la rendición de cuentas y el combate a la corrupción, y que el ejercicio del gasto público de las instituciones públicas de educación superior estará sujeto a las disposiciones y criterios establecidos en las leyes aplicables y su normatividad interna, debiendo observar los principios de legalidad, eficiencia, eficacia, economía, transparencia, rendición de cuentas y honradez.

1.6.- Que concurre con "EL GOBIERNO DEL ESTADO", para contribuir al mejoramiento de la calidad, la pertinencia, la diversificación y la ampliación de la oferta educativa en beneficio de la educación superior y de "LAS UNIVERSIDADES", a fin de fortalecer e impulsar el desarrollo de las actividades que le han sido encomendadas.

Una vez realizado el análisis de la disponibilidad presupuestal en el ejercicio fiscal 2021, ha concluido que es procedente otorgar a "LAS UNIVERSIDADES" las cantidades que se precisan en el presente convenio y, para ello, cuenta con los recursos financieros necesarios en su presupuesto autorizado correspondiente al referido ejercicio fiscal, con cargo al Programa presupuestario: **U006 Subsidios para Organismos Descentralizados Estatales.**

1.7.- Que para efectos del presente instrumento señala como su domicilio el ubicado en la calle de República de Brasil No. 31, Oficina No. 306, Colonia Centro Histórico, Demarcación Territorial Cuauhtémoc, C.P. 06029, en la Ciudad de México.

Handwritten signature in blue ink, possibly reading "Francisco"

Handwritten signature in blue ink, possibly reading "Cecilia Dora N."

6/5

0800/21

II.- De "EL GOBIERNO DEL ESTADO":

II.1.- Que el Estado de Sinaloa es una entidad libre y soberana que forma parte integrante de la Federación, de conformidad con lo establecido en los artículos 40,42, fracción I y 43 de la Constitución Política de los Estados Unidos Mexicanos; 1º y 3º de la Constitución Política del Estado de Sinaloa.

II.2.- Que el Gobernador del Estado de Sinaloa, cuenta con facultades para suscribir el presente instrumento jurídico, de conformidad con lo dispuesto por los artículos 55, 65, fracciones XXIII Bis, 69 y 72 de la Constitución Política del Estado de Sinaloa; 2º y 9º de la Ley Orgánica de la Administración Pública del Estado de Sinaloa.

II.3.- Que el Secretario General de Gobierno, el Secretario de Administración y Finanzas, la Secretaria de Educación Pública y Cultura, y la Secretaria de Transparencia y Rendición de Cuentas, cuentan con las facultades suficientes para suscribir el presente instrumento, en términos de lo dispuesto por los artículos 66, 69 y 72 de la Constitución Política Del Estado de Sinaloa; 3º, 8º, 9º, 11 y 21 de la Ley Orgánica de la Administración Pública del Estado de Sinaloa; 1, 15, fracciones I, II, VI y XII, 16, fracción X, 17, fracción VI, 21, fracción XVII, 27, fracción XXV y 35 del Reglamento Orgánico de la Administración Pública del Estado de Sinaloa; 1, 9, fracción I, y 10, fracciones VII y XX del Reglamento Interior de la Secretaría General de Gobierno; 1, 9, fracción I, y 10, fracción VI del Reglamento Interior de la Secretaría de Administración y Finanzas; 1º y 5º, fracciones IV, V y XVI, del Reglamento Interior de la Secretaría de Educación Pública y Cultura; y 2,4, 7 y 8, fracción XXI del Reglamento Interior de la Secretaría de Transparencia y Rendición de Cuentas.

II.4.- Que para apoyar el financiamiento de "LAS UNIVERSIDADES", ha acordado la participación del Gobierno Federal, en el marco de la coordinación de acciones de los dos niveles de gobierno, a fin de impulsar el desarrollo económico y social de la entidad.

II.5.- Que cuenta con los recursos financieros necesarios para la celebración del presente convenio en su presupuesto autorizado en el ejercicio fiscal 2021.

II.6.- Que para efectos del presente instrumento señala como domicilio el ubicado en Avenida Insurgentes s/n, Col. Centro, C. P. 80129, en la Ciudad de Culiacán Rosales, Estado de Sinaloa.

III.- De "LAS UNIVERSIDADES":

III.1.- Universidad Tecnológica de Culiacán

a) Que la Universidad Tecnológica de Culiacán es un Organismo Público Descentralizado del Gobierno del Estado, con personalidad jurídica y patrimonio propio, de conformidad con lo establecido en el artículo 1º del Decreto que crea la Universidad Tecnológica de Culiacán, publicada en el Periódico Oficial del Gobierno del Estado de Sinaloa, el día 3 de julio del 2013.

b) Que de acuerdo a su Decreto que crea la Universidad Tecnológica de Culiacán tiene por objeto: Ofrecer programas cortos de educación superior, de dos años, con las características de intensidad, pertenencia, flexibilidad y calidad; Formar, a partir de egresados del bachillerato, Técnicos Superiores Universitarios aptos para la aplicación de conocimientos y la solución de problemas, con un sentido de innovación en la incorporación de los avances científicos y tecnológicos; Ofrecer programas de

6. 4

continuidad de estudios para sus egresados y para egresados del nivel de Técnico Superior Universitario o Profesional Asociado de otras instituciones de educación superior, que pretendan alcanzar los niveles académicos de Ingeniería Técnica (Licencia Profesional) y Licenciatura, de acuerdo con lo señalado en el Acuerdo R16a.14, aprobado en la Décima Sexta Reunión Nacional Plenaria Ordinaria de 2009 del Consejo Nacional de Autoridades Educativas (CONAEDU).

- c) Que su representante cuenta con facultades suficientes para suscribir el presente instrumento, de conformidad con lo dispuesto en el artículo 16 Fracción IX del Decreto que crea la Universidad Tecnológica de Culiacán, publicada en el Periódico Oficial del Gobierno del Estado de Sinaloa, el día 3 de julio del 2013.
- d) Que para efectos del presente instrumento señala como domicilio el ubicado en la Carretera Culiacán - Imala Km 2, Fraccionamiento Los Ángeles, C. P. 80014, Ciudad de Culiacán, Estado de Sinaloa.

III.2.- Universidad Tecnológica de Escuinapa

- a) Que la Universidad Tecnológica de Escuinapa es un Organismo Público Descentralizado del Gobierno del Estado, con personalidad jurídica y patrimonio propio, de conformidad con lo establecido en el artículo 1º del Decreto que crea la Universidad Tecnológica de Escuinapa, publicada en el Periódico Oficial del Gobierno del Estado de Sinaloa, el día 3 de julio del 2013.
- b) Que de acuerdo a su Decreto que crea la Universidad Tecnológica de Escuinapa tiene por objeto: Ofrecer programas cortos de educación superior, de dos años, con las características de intensidad, pertinencia, flexibilidad y calidad; Formar, a partir de egresados del bachillerato, Técnicos Superiores Universitarios aptos para la aplicación de conocimientos y la solución de problemas, con un sentido de innovación en la incorporación de los avances científicos y tecnológicos; Ofrecer programas de continuidad de estudios para sus egresados y para egresados del nivel de Técnico Superior Universitario o Profesional Asociado de otras instituciones de educación superior, que pretendan alcanzar los niveles académicos de Ingeniería Técnica (Licencia Profesional) y Licenciatura, de acuerdo con lo señalado en el Acuerdo R16a.14, aprobado en la Décima Sexta Reunión Nacional Plenaria Ordinaria de 2009 del Consejo Nacional de Autoridades Educativas (CONAEDU).
- c) Que su representante cuenta con facultades suficientes para suscribir el presente instrumento, de conformidad con lo dispuesto en el artículo 16 Fracción IX del Decreto que crea la Universidad Tecnológica de Escuinapa, publicada en el Periódico Oficial del Gobierno del Estado de Sinaloa, el día 3 de julio del 2013.
- d) Que para efectos del presente instrumento señala como domicilio el ubicado en la Calle Mariano Rivas No. 50, Colonia Centro, C. P. 82400, Ciudad de Escuinapa, Estado de Sinaloa.

Escuinapa

Graciela Doyez N.

IV.- De "LAS PARTES":

IV.1.- Que conocen los programas de expansión de la oferta educativa del tipo superior, así como los proyectos académicos, de vinculación y extensión universitaria en que se

6 4

encuentran comprometidas **"LAS UNIVERSIDADES"**, los cuales son congruentes con las políticas vigentes en materia de educación superior.

IV.2.- Que es su voluntad conjuntar esfuerzos y recursos para apoyar financieramente a **"LAS UNIVERSIDADES"**, con el propósito de contribuir a la realización de dichos programas.

En mérito de los anteriores antecedentes y declaraciones, **"LAS PARTES"** acuerdan las siguientes:

CLÁUSULAS

PRIMERA.- Es objeto del presente convenio modificar las cláusulas **Segunda** y **Sexta**, así como el **Anexo Único** de **"EL CONVENIO"**.

SEGUNDA.- **"LA SEP"** y **"EL GOBIERNO DEL ESTADO"**, acuerdan modificar la cláusula **Segunda** de **"EL CONVENIO"**, para quedar como sigue:

"Segunda.- **"LA SEP"** y **"EL GOBIERNO DEL ESTADO"**, acuerdan asignar por partes iguales a **"LAS UNIVERSIDADES"**, recursos financieros para su operación durante el ejercicio fiscal 2021, de acuerdo con el calendario de ministraciones que se adjunta al presente instrumento como **Anexo Único** y que forma parte integrante del mismo, conforme a lo siguiente:

Universidad:	Presupuesto		Total
	Federal 50%	Estatad 50%	
Universidad Tecnológica de Cuiacán	\$11,093,415.00	\$11,093,415.00	\$22,186,830.00
Universidad Tecnológica de Escuinapa	\$11,266,226.00	\$11,266,226.00	\$22,532,452.00
Total	\$22,359,641.00	\$22,359,641.00	\$44,719,282.00

Los recursos federales señalados hasta por la cantidad de **\$22,359,641.00 (Veintidós millones trescientos cincuenta y nueve mil seiscientos cuarenta y un pesos 00/100 m.n.)**, los aportará **"LA SEP"** a **"LAS UNIVERSIDADES"** por conducto de la Secretaría de Administración y Finanzas de **"EL GOBIERNO DEL ESTADO"**, sujeto invariablemente a la disponibilidad presupuestaria y calendario de ministraciones autorizado conforme lo establecido en el **Anexo Único**, para lo cual **"EL GOBIERNO DEL ESTADO"** deberá enviar a la Dirección General de Universidades Tecnológicas y Politécnicas de **"LA SEP"** el comprobante fiscal digital por internet (CFDI), en formato PDF y XML del mes que corresponda de acuerdo con lo establecido en las disposiciones jurídicas aplicables en la materia.

"EL GOBIERNO DEL ESTADO" a más tardar **5 (cinco)** días hábiles posteriores a la fecha de firma del presente convenio, deberá tener abierta en una institución bancaria legalmente autorizada, una cuenta productiva específica para la recepción de los recursos financieros que aporte **"LA SEP"**, los cuales se obliga a transferir a la cuenta productiva específica de **"LAS UNIVERSIDADES"**, a más tardar dentro de los **5 (cinco)** días hábiles posteriores a su recepción, en una sola exhibición, incluyendo los rendimientos financieros.

6

3

"EL GOBIERNO DEL ESTADO" se obliga a entregar a la Dirección General de Universidades Tecnológicas y Politécnicas de "LA SEP", el formato de Informe de Seguimiento de recurso federal y los estados mensuales de movimientos financieros que reciba de las instituciones bancarias respecto de la cuenta productiva específica, referida en el párrafo anterior, que abra para la recepción de los recursos financieros que reciba de "LA SEP" para el ejercicio fiscal 2021, dentro de los primeros 10 (diez) días hábiles posteriores al término de cada mes.

"EL GOBIERNO DEL ESTADO" se obliga a remitir trimestralmente a través del Sistema de Recursos Federales Transferidos (<https://www.mstwls.hacienda.gob.mx>) establecido para tal fin por la Secretaría de Hacienda y Crédito Público, el informe sobre el destino y resultados obtenidos de la aplicación de los recursos otorgados por "LA SEP" por el presente Convenio, de conformidad con las disposiciones aplicables."

TERCERA.- "LA SEP" y "EL GOBIERNO DEL ESTADO", acuerdan modificar la cláusula Sexta de "EL CONVENIO", para quedar como sigue:

"Sexta.- "LA SEP" y "EL GOBIERNO DEL ESTADO" acuerdan que para realizar sus aportaciones a "LAS UNIVERSIDADES", éstas deberán presentarles un escrito mediante el cual se obligan a lo siguiente:

Julio 2021 transfer

a).- Abrir y mantener en una institución bancaria legalmente autorizada una cuenta productiva específica dentro de los 10 (diez) días hábiles posteriores a la fecha de firma del presente convenio, para la administración y ejercicio de los recursos financieros que reciba de "LA SEP" y los productos que generen, de acuerdo con lo señalado en la cláusula Segunda, y otra para la administración y ejercicio de los recursos financieros que reciba de la aportación de "EL GOBIERNO DEL ESTADO" y los productos que generen;

b).- Entregar a la Dirección General de Universidades Tecnológicas y Politécnicas de "LA SEP", dentro de los primeros 10 (diez) días hábiles posteriores al término de cada mes, el Informe de aportaciones federales y estatales, y los estados mensuales de movimientos financieros que reciba de las instituciones bancarias en las que abra las cuentas productivas específicas a que se refiere el inciso anterior, así como copia de los contratos bancarios correspondientes, dentro de los 30 (treinta) días posteriores a su formalización;

c).- Destinar el apoyo financiero objeto de este convenio y los productos que genere únicamente al desarrollo de sus programas y proyectos de docencia, difusión de la cultura y extensión de servicios, así como a los apoyos administrativos indispensables para la realización de sus actividades académicas, en los términos establecidos en el mismo;

d).- Reportar a la Dirección General de Universidades Tecnológicas y Politécnicas de "LA SEP", la información sobre matrícula de inicio y fin de cada ciclo escolar, a través de una auditoría externa; así como, el envío de un informe semestral específico sobre la ampliación de la misma;

Graciela Dyer N.

e).- Facilitar la fiscalización por parte de la Auditoría Superior de la Federación de los recursos federales que reciba con motivo del presente convenio, en términos de lo establecido en la Ley de Fiscalización y Rendición de Cuentas de la Federación, así

6

4

como rendir cuentas sobre el ejercicio de los mismos en los términos de las disposiciones aplicables, detallando la información y debiendo dar cumplimiento a lo establecido en el artículo 36 del Presupuesto de Egresos de la Federación para el Ejercicio Fiscal 2021;

f).- Entregar a la Dirección General de Universidades Tecnológicas y Politécnicas de "LA SEP", la comprobación del ejercicio del gasto mediante Estados Financieros trimestrales durante los **10 (diez)** primeros días hábiles siguientes al cierre del trimestre correspondiente, en formato electrónico en disco compacto;

g).- Resguardar de conformidad con las disposiciones legales aplicables, la documentación original justificativa y comprobatoria del ejercicio y aplicación de los recursos financieros del presente convenio para efectos de rendición de cuentas, transparencia y fiscalización;

h).- Publicar y mantener actualizada en su página de Internet la información respectiva a su presupuesto y ejercicio del mismo, que contenga la correspondiente a los recursos financieros que reciba con motivo de este convenio;

i).- Proporcionar a la Dirección General de Universidades Tecnológicas y Politécnicas de "LA SEP" y a "EL GOBIERNO DEL ESTADO" a más tardar dentro de los **6 (seis)** meses del ejercicio fiscal siguiente, la información relativa a la distribución del apoyo financiero recibido, mediante estados financieros dictaminados por auditor externo incluyendo el informe y documentación complementaria, así como los informes que la Dirección General de Universidades Tecnológicas y Politécnicas de "LA SEP", y "EL GOBIERNO DEL ESTADO", le soliciten, y

j).- Reintegrar a la Tesorería de la Federación los recursos federales, que le otorgue "LA SEP" y los rendimientos financieros, que al **31 de diciembre de 2021** no se hayan comprometido o devengado de conformidad con lo dispuesto por la Ley de Disciplina Financiera de las Entidades Federativas y los Municipios o, en su caso, a partir de la terminación anticipada del presente instrumento, de conformidad con la normatividad aplicable en la materia."

CUARTA.- "LAS PARTES" acuerdan modificar el **Anexo Único** de "EL CONVENIO", para quedar como el que se adjunta al presente convenio modificatorio, mismo que una vez firmado por ambas partes, pasará a formar parte integral de "EL CONVENIO".

QUINTA.- "LAS PARTES" acuerdan que, con excepción de las modificaciones a las cláusulas **Segunda** y **Sexta**, así como al **Anexo Único** de "EL CONVENIO" a que se refieren las cláusulas **PRIMERA, SEGUNDA, TERCERA** y **CUARTA** de este instrumento, rigen todas y cada una de las declaraciones y cláusulas de "EL CONVENIO", mismo que se tiene por ratificado mediante el presente instrumento.

SEXTA.- El presente instrumento entrará en vigor a partir del día 19 de noviembre de 2021.

Enteradas "LAS PARTES" del contenido y términos del presente instrumento, lo suscriben en cuatro tantos en la Ciudad de México, el día 19 de noviembre de 2021.

6

6

Por: "LA SEP"

Francisco Luciano Concheiro Bórquez
Subsecretario de Educación Superior

Por: "EL GOBIERNO DEL ESTADO"

Rubén Rocha Moya
Gobernador Constitucional del Estado

Herminio Baltazar Cisneros
Director General de
Universidades Tecnológicas y
Politécnicas

Enrique Inzunza Cázarez
Secretario General de Gobierno

Enrique Alfonso Díaz Vega
Secretario de Administración y Finanzas

Graciela Domínguez Nava
Secretaria de Educación Pública y Cultura

María Guadalupe Ramírez Zepeda
Secretaria de Transparencia y Rendición de Cuentas

Por: "LAS UNIVERSIDADES"

Marcial Arrambí Díaz
Encargado de Despacho de la Rectoría
de la Universidad Tecnológica de Culiacán

Julio César Ramos Robledo
Encargado de la rectoría de la Universidad
Tecnológica de Escuinapa

Handwritten scribble or signature.

Handwritten scribble or signature.

Faint handwritten scribbles or marks.

ANEXO ÚNICO QUE FORMA PARTE INTEGRANTE DEL CONVENIO MODIFICATORIO AL CONVENIO ESPECÍFICO PARA LA ASIGNACIÓN DE RECURSOS FINANCIEROS PARA LA OPERACIÓN DE LAS UNIVERSIDADES TECNOLÓGICAS, CELEBRADO ENTRE EL GOBIERNO FEDERAL, POR CONDUCTO DE LA SECRETARÍA DE EDUCACIÓN PÚBLICA; EL GOBIERNO DEL ESTADO LIBRE Y SOBERANO DE SINALOA Y "LAS UNIVERSIDADES".

DIRECCIÓN GENERAL DE UNIVERSIDADES TECNOLÓGICAS Y POLITÉCNICAS
DIRECCIÓN DE ADMINISTRACIÓN Y FINANZAS
CALENDARIO DE ASIGNACIÓN DE RECURSOS 2021 DEL PROGRAMA PRESUPUESTARIO
U006 SUBSIDIOS PARA ORGANISMOS DESCENTRALIZADOS ESTATALES

Universidad Tecnológica de Culiacán

Mes	Aportación Federal	Aportación Estatal	Total Mensual
Enero	\$0.00	\$479,248.00	\$479,248.00
Febrero	\$958,496.00	\$958,496.00	\$1,916,992.00
Marzo	\$958,496.00	\$958,496.00	\$1,916,992.00
Abril	\$958,496.00	\$958,496.00	\$1,916,992.00
Mayo	\$958,496.00	\$958,496.00	\$1,916,992.00
Junio	\$958,496.00	\$958,496.00	\$1,916,992.00
Julio	\$958,496.00	\$958,496.00	\$1,916,992.00
Agosto	\$958,496.00	\$958,496.00	\$1,916,992.00
Septiembre	\$958,496.00	\$958,496.00	\$1,916,992.00
Octubre	\$1,508,496.00	\$1,508,496.00	\$3,016,992.00
Noviembre	\$1,561,531.00	\$780,765.50	\$2,342,296.50
Diciembre	\$355,420.00	\$656,937.50	\$1,012,357.50
Total Anual	\$11,093,415.00	\$11,093,415.00	\$22,186,830.00

Nota: La asignación de recursos federales depende de la disponibilidad presupuestaria.

Universidad Tecnológica de Escuinapa

Mes	Aportación Federal	Aportación Estatal	Total Mensual
Enero	\$0.00	\$481,799.50	\$481,799.50
Febrero	\$963,599.00	\$963,599.00	\$1,927,198.00
Marzo	\$963,599.00	\$963,599.00	\$1,927,198.00
Abril	\$963,599.00	\$963,599.00	\$1,927,198.00
Mayo	\$963,599.00	\$963,599.00	\$1,927,198.00
Junio	\$963,599.00	\$963,599.00	\$1,927,198.00
Julio	\$963,599.00	\$963,599.00	\$1,927,198.00
Agosto	\$963,599.00	\$963,599.00	\$1,927,198.00
Septiembre	\$963,599.00	\$963,599.00	\$1,927,198.00
Octubre	\$1,513,599.00	\$1,513,599.00	\$3,027,198.00
Noviembre	\$1,572,777.00	\$786,388.50	\$2,359,165.50
Diciembre	\$471,058.00	\$775,647.00	\$1,246,705.00
Total Anual	\$11,266,226.00	\$11,266,226.00	\$22,532,452.00

Nota: La asignación de recursos federales depende de la disponibilidad presupuestaria.

9

3

Enteradas "LAS PARTES" del contenido y términos del presente instrumento, lo suscriben en cuatro tantos en la Ciudad de México, el día 19 de noviembre de 2021.

Por: "LA SEP"



Francisco Luciano Concheiro Bórquez
Subsecretario de Educación Superior

Por: "EL GOBIERNO DEL ESTADO"



Rubén Rocha Moya
Gobernador Constitucional del Estado



Herminio Baltazar Cisneros
Director General de Universidades
Tecnológicas y Politécnicas



Enrique Inzunza Cázarez
Secretario General de Gobierno

Enrique Alfonso Díaz Vega
Secretario de Administración y Finanzas

Graciela Domínguez Nava
Secretaria de Educación Pública y Cultura

María Guadalupe Ramírez Zepeda
Secretaria de Transparencia y Rendición de Cuenta

Por: "LAS UNIVERSIDADES"

Marcial Arrambí Díaz

**Encargado de Despacho de la Rectoría de
la Universidad Tecnológica de Culiacán**

Julio César Ramos Robledo

**Encargado de la rectoría de la Universidad
Tecnológica de Escuinapa**

ÚLTIMA HOJA DEL ANEXO ÚNICO, QUE FORMA PARTE INTEGRANTE DEL CONVENIO MODIFICATORIO AL CONVENIO ESPECÍFICO PARA LA ASIGNACIÓN DE RECURSOS FINANCIEROS PARA LA OPERACIÓN DE LAS UNIVERSIDADES TECNOLÓGICAS DEL ESTADO DE SINALOA, PARA EL EJERCICIO FISCAL 2021, CELEBRADO ENTRE EL GOBIERNO FEDERAL, POR CONDUCTO DE LA SECRETARÍA DE EDUCACIÓN PÚBLICA; EL GOBIERNO DEL ESTADO LIBRE Y SOBERANO DE SINALOA Y "LAS UNIVERSIDADES".

Handwritten scribble or signature.

Handwritten mark or symbol.

Faint handwritten text or scribbles.

Faint handwritten text or scribbles.

Faint handwritten text or scribbles.

UNIVERSIDAD TECNOLÓGICA DE

CULIACÁN

ETAPA DE CRECIMIENTO
TABULADOR Y ZONA ECONÓMICAA
A-II

SUELDOS

PLANTILLA DE PERSONAL DE MANDOS SUPERIORES Y MEDIOS

CATEGORÍA	PLAZAS	SUELDO MENSUAL UNITARIO	COSTO NÓMINA MENSUAL	COSTO TOTAL PERIODO Y COMPLEMENTO
RECTOR	1	\$ 63,581.15	\$ 63,581.15	\$ 762,732.80
SECRETARIO ACADÉMICO	0	\$ 64,030.80	\$ -	\$ -
SECRETARIO DE VINCULACIÓN	0	\$ 64,030.80	\$ -	\$ -
ABOGADO GENERAL	1	\$ 47,877.20	\$ 47,877.20	\$ 572,126.40
CONTRALOR INTERNO	0	\$ 47,877.20	\$ -	\$ -
DIRECTOR DE ÁREA	6	\$ 47,877.20	\$ 287,263.20	\$ 3,432,768.40
SUBDIRECTOR DE ÁREA	0	\$ 33,814.15	\$ -	\$ -
JEFE DE DEPARTAMENTO	4	\$ 24,571.80	\$ 98,288.40	\$ 1,178,436.80
SUBTOTAL SUELDOS MANDOS SUPERIORES Y MEDIOS	12	\$ 373,040.10	\$ 495,587.95	\$ 5,947,055.40

PLANTILLA DE PERSONAL ACADÉMICO

CATEGORÍA	PLAZAS	SUELDO MENSUAL UNITARIO	COSTO NÓMINA MENSUAL	COSTO TOTAL PERIODO Y COMPLEMENTO
PROFESOR ASOCIADO "C"	7	\$ 18,730.85	\$ 131,115.95	\$ 1,673,381.40
PROFESOR DE ASIGNATURA "B" (H/S/M)	266	\$ 431.45	\$ 114,785.70	\$ 1,377,188.40
DIFERENCIAL PROFESOR ASOCIADO "C" - TITULAR "A"	0	\$ 2,922.75	\$ -	\$ -
SUBTOTAL PERSONAL ACADÉMICO			\$ 245,881.65	\$ 2,950,570.80

PLANTILLA DE PERSONAL ADMINISTRATIVO Y SECRETARIAL

CATEGORÍA	PLAZAS	SUELDO MENSUAL UNITARIO	COSTO NÓMINA MENSUAL	COSTO TOTAL PERIODO Y COMPLEMENTO
COORDINADOR	1	\$ 13,092.25	\$ 13,092.25	\$ 157,107.00
INVESTIGADOR ESPECIALIZADO	0	\$ 13,092.25	\$ -	\$ -
INGENIERO EN SISTEMAS	0	\$ 10,296.45	\$ -	\$ -
ABOGADO	0	\$ 9,892.00	\$ -	\$ -
JEFE DE OFICINA	6	\$ 8,185.45	\$ 48,112.70	\$ 589,352.40
TÉCNICO BIBLIOTECARIO	1	\$ 7,044.15	\$ 7,044.15	\$ 84,529.80
TÉCNICO EN CONTABILIDAD	2	\$ 7,044.15	\$ 14,088.30	\$ 169,059.60
ANALISTA ADMINISTRATIVO	4	\$ 6,335.75	\$ 25,343.00	\$ 304,116.00
ENFERMERA	1	\$ 6,335.75	\$ 6,335.75	\$ 76,029.00
TÉCNICO ESPECIALIZADO EN ELECTRÓNICA	0	\$ 6,335.75	\$ -	\$ -
TÉCNICO ESPECIALIZADO EN MANTENIMIENTO	0	\$ 6,335.75	\$ -	\$ -
CHOFER DEL RECTOR	1	\$ 6,028.25	\$ 6,028.25	\$ 72,339.00
JEFE DE SERVICIOS DE MANTENIMIENTO	0	\$ 5,611.00	\$ -	\$ -
CHOFER ADMINISTRATIVO	0	\$ 5,385.90	\$ -	\$ -
ASISTENTE DE SERVICIOS DE MANTENIMIENTO	1	\$ 4,884.55	\$ 4,884.55	\$ 58,374.60
SECRETARIA DE RECTOR	1	\$ 7,044.15	\$ 7,044.15	\$ 84,529.80
SECRETARIA DE SECRETARIO	0	\$ 6,069.90	\$ -	\$ -
SECRETARIA DE DIRECTOR DE ÁREA	7	\$ 6,335.75	\$ 44,350.25	\$ 532,203.00
SECRETARIA DE SUBDIRECTOR DE ÁREA	0	\$ 6,012.15	\$ -	\$ -
SECRETARIA DE JEFE DE DEPARTAMENTO	4	\$ 5,793.90	\$ 23,175.60	\$ 278,107.20
SUBTOTAL ADMINISTRATIVO Y SECRETARIAL	29	\$ 147,508.25	\$ 200,478.95	\$ 2,405,747.40

TOTAL SUELDOS

\$ 11,303,382.60

PRESTACIONES**PRESTACIONES LIGADAS AL SALARIO**

CONCEPTO	BASE DE CÁLCULO	MANDOS SUPERIORES Y MEDIOS	ACADÉMICO	ADMINISTRATIVO Y SECRETARIAL	COSTO TOTAL PERIODO Y COMPLEMENTO
AGUINALDO	40 DÍAS	\$ 660,783.83	\$ 327,842.20	\$ 267,305.27	\$ 1,255,931.40
PRIMA VACACIONAL MANDOS SUPERIORES Y MEDIOS	10 DÍAS	\$ 185,195.98			\$ 185,195.98
PRIMA VACACIONAL ACADÉMICO Y ADMINISTRATIVO	24 DÍAS		\$ 196,705.32	\$ 160,383.16	\$ 357,088.48
SEGURIDAD SOCIAL (ART. 42, 75, 140 Y 199 LISSSTE)	9.97%	\$ 524,461.58	\$ 264,172.81	\$ 239,853.02	\$ 1,058,487.39
CESANTÍA EN EDAD AVANZADA (ART. 102 LISSSTE)	3.175% 12.05 (%) No PLAZAS (*) 12 MESES	\$ 167,017.60	\$ 93,680.91	\$ 78,382.46	\$ 337,080.99
CUOTA SOCIAL SALUD (ART. 42 LISSSTE)		\$ 1,821.60	\$ 3,167.80	\$ 4,402.20	\$ 9,411.60
CUOTA SOCIAL CESANTÍA (ART. 102 LISSSTE)	5.00 (%) No PLAZAS (*) 12 MESES	\$ 720.00	\$ 1,200.00	\$ 1,740.00	\$ 3,720.00
FOVISSSTE (ART. 183 LISSSTE)	5%	\$ 263,019.84	\$ 147,528.99	\$ 120,287.37	\$ 530,836.20
RETIRO (ART. 102 LISSSTE)	2%	\$ 118,941.11	\$ 59,011.60	\$ 48,114.95	\$ 226,067.65
TOTAL PRESTACIONES LIGADAS AL SALARIO		\$ 1,901,961.82	\$ 1,123,388.62	\$ 918,488.44	\$ 3,943,838.89

PRESTACIONES NO LIGADAS AL SALARIO

CONCEPTO	ZONA	MONTO UNITARIO	PERIODO	ACADÉMICO	ADMINISTRATIVO Y SECRETARIAL	COSTO TOTAL PERIODO Y COMPLEMENTO
DESPENSA (PLAZA)	A-II	1255.00	MENSUAL	\$ 105,420.00	\$ 436,740.00	\$ 542,160.00
DESPENSA (HORAS HSM)	A-II	31.35	MENSUAL	\$ 100,069.20		\$ 100,069.20
MATERIAL DIDÁCTICO (PLAZA)	A-II	683.20	MENSUAL	\$ 58,228.80		\$ 58,228.80
MATERIAL DIDÁCTICO (HORAS HSM)	A-II	15.90	MENSUAL	\$ 50,752.80		\$ 50,752.80
TOTAL PRESTACIONES NO LIGADAS AL SALARIO				\$ 314,470.80	\$ 436,740.00	\$ 751,210.80

PRESTACIONES SOCIOECONÓMICAS

CONCEPTO	CANTIDAD	MONTO UNITARIO	PERIODO	COSTO PARCIAL	COSTO TOTAL PERIODO Y COMPLEMENTO
SERVICIOS DE GUARDERÍA	10	1,310.00	MENSUAL	\$ 13,100.00	\$ 137,200.00
CANASTILLAS DE MATERNIDAD	2	2,504.00	ANUAL	\$ 5,008.00	\$ 5,008.00
LENSES	20	2,420.00	ANUAL	\$ 48,400.00	\$ 48,400.00
UTILES ESCOLARES	30	430.00	ANUAL	\$ 12,900.00	\$ 12,900.00
IMPRESIÓN DE TESIS	1	1,700.00	ANUAL	\$ 1,700.00	\$ 1,700.00
GASTOS DE SEPELIO	1	2,000.00	ANUAL	\$ 2,000.00	\$ 2,000.00
APARATOS ORTOPÉDICOS, AUDITIVOS Y SILLAS DE RUEDAS	1	3,000.00	ANUAL	\$ 3,000.00	\$ 3,000.00
VALE PARA LIBRO DEL DÍA DEL MAESTRO (PTC)	7	500.00	ANUAL	\$ 3,500.00	\$ 3,500.00
VALE PARA LIBRO DEL DÍA DEL MAESTRO (HSM)	296	12.50	ANUAL	\$ 3,325.00	\$ 3,325.00
ACTIVIDADES CULTURALES Y DEPORTIVAS	1	20,000.00	ANUAL	\$ 20,000.00	\$ 20,000.00
FESTEJO DEL DÍA DE LAS MADRES	1	10,000.00	ANUAL	\$ 10,000.00	\$ 10,000.00
TOTAL PRESTACIONES SOCIOECONÓMICAS					\$ 267,033.00

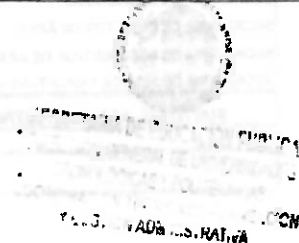
TOTAL PRESTACIONES**\$ 4,962,063.49**

UNIVERSIDAD TECNOLÓGICA DE

CULIACÁN

RESUMEN DEL PRESUPUESTO 2021

TOTAL SUELDOS (a)	\$ 11,303,382.60
TOTAL PRESTACIONES (b)	\$ 4,962,063.49
A. TOTAL SUELDOS Y PRESTACIONES (A=a+b)	\$ 16,265,446.09
TOTAL CAPÍTULO 1000 (SERVICIOS PERSONALES)	\$ 16,265,446.09

CAPÍTULO 1000 (SERVICIOS PERSONALES)	FEDERAL	ESTATAL	TOTAL
SUELDOS Y PRESTACIONES	\$ 8,132,723.00	\$ 8,132,723.00	\$ 16,265,446.00
TOTAL DE CAPÍTULO 1000 (SERVICIOS PERSONALES)	\$ 8,132,723.00	\$ 8,132,723.00	\$ 16,265,446.00

CAPÍTULOS 2000 Y 3000 (GASTOS DE OPERACIÓN)	FEDERAL	ESTATAL	TOTAL
GASTOS DE OPERACIÓN	\$ 2,960,692.00	\$ 2,960,692.00	\$ 5,921,384.00
TOTAL DE CAPÍTULOS 2000 Y 3000 (GASTOS DE OPERACIÓN)	\$ 2,960,692.00	\$ 2,960,692.00	\$ 5,921,384.00

PRESUPUESTO TOTAL 2021	\$ 11,093,415.00	\$ 11,093,415.00	\$ 22,186,830.00
-------------------------------	------------------	------------------	------------------

NOTAS AL PRESUPUESTO:

En este Análisis Presupuestal se consideran las plazas registradas para el ejercicio 2021

Invariablemente esta distribución queda sujeta a:

a) Disponibilidad presupuestal del Gobierno Federal para el ejercicio fiscal 2021, conforme a lo establecido en el Convenio Específico suscrito entre el Gobierno Federal y el Gobierno Estatal.

b) Para el concepto de gastos de operación y de acuerdo a sus requerimientos, la Universidad deberá presentar la distribución por capítulo de gasto a su Órgano de Gobierno para su autorización.

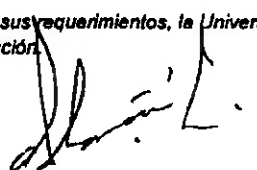

JOSÉ DE JESÚS ALARCÓN CÓRDOVA

COORDINACIÓN TÉCNICA DE PLANEACIÓN Y GESTIÓN ADMINISTRATIVA - DISTRIBUCIÓN DE RECURSOS

SECRETARÍA DE ECONOMÍA

SECRETARÍA DE ECONOMÍA

ANÁLITICO DE PRESUPUESTO 2021
CON BASE AL TABULADOR DE VIGENCIA 01-02-2021

UNIVERSIDAD TECNOLÓGICA DE

ESCUINAPA

ETAPA DE CRECIMIENTO
TABULADOR Y ZONA ECONÓMICA

SECRETARÍA DE EDUCACIÓN PÚBLICA
DIRECCIÓN GENERAL DE UNIVERSIDADES TECNOLÓGICAS Y POLITÉCNICAS
SECRETARÍA DE TÉCNICA Y PLANEACIÓN
A-II Y GESTIÓN ADMINISTRATIVA

SUELDOS

PLANTILLA DE PERSONAL DE MANDOS SUPERIORES Y MEDIOS

CATEGORÍA	PLAZAS	SUELDO MENSUAL UNITARIO	COSTO NÓMINA MENSUAL	COSTO TOTAL PERIODO Y COMPLEMENTO
RECTOR	1	\$ 67,374 80	\$ 67,374 80	\$ 808,488.20
SECRETARIO ACADÉMICO	0	\$ 57,272 85	\$ -	\$ -
SECRETARIO DE VINCULACIÓN	0	\$ 57,272 85	\$ -	\$ -
ABOGADO GENERAL	0	\$ 50,538 05	\$ -	\$ -
CONTRALOR INTERNO	0	\$ 50,538 05	\$ -	\$ -
DIRECTOR DE ÁREA	1	\$ 50,538 05	\$ 50,538 05	\$ 608,458.60
SUBDIRECTOR DE ÁREA	4	\$ 35,842 80	\$ 143,370 40	\$ 1,720,444.80
JEFE DE DEPARTAMENTO	8	\$ 26 045 95	\$ 158 275 70	\$ 1,875,308.40
SUBTOTAL SUELDOS MANDOS SUPERIORES Y MEDIOS	12	\$ 395,423.00	\$ 417,558.75	\$ 5,010,705.00

PLANTILLA DE PERSONAL ACADÉMICO

CATEGORÍA	PLAZAS	SUELDO MENSUAL UNITARIO	COSTO NÓMINA MENSUAL	COSTO TOTAL PERIODO Y COMPLEMENTO
PROFESOR ASOCIADO "C"	8	\$ 22,529 80	\$ 180,238 80	\$ 2,162,841.60
PROFESOR DE ASIGNATURA "B" (H/S/M)	200	\$ 521 05	\$ 138 590 30	\$ 1,863,191.60
DIFERENCIAL PROFESOR ASOCIADO "C" - TITULAR "A"	0	\$ 3 507 95	\$ -	\$ -
SUBTOTAL PERSONAL ACADÉMICO			\$ 318,836.10	\$ 3,826,033.20

PLANTILLA DE PERSONAL ADMINISTRATIVO Y SECRETARIAL

CATEGORÍA	PLAZAS	SUELDO MENSUAL UNITARIO	COSTO NÓMINA MENSUAL	COSTO TOTAL PERIODO Y COMPLEMENTO
COORDINADOR	7	\$ 15,972 40	\$ 111,808 80	\$ 1,341,691.80
INVESTIGADOR ESPECIALIZADO	0	\$ 15,972 40	\$ -	\$ -
INGENIERO EN SISTEMAS	0	\$ 12,585 15	\$ -	\$ -
ABOGADO	1	\$ 11,422 05	\$ 11,422 05	\$ 137,064.80
JEFE DE OFICINA	8	\$ 9,988 10	\$ 58,816 80	\$ 718,989.20
TÉCNICO BIBLIOTECARIO	1	\$ 8,583 85	\$ 8,583 85	\$ 103,123.80
TÉCNICO EN CONTABILIDAD	2	\$ 8,593 85	\$ 17,187 30	\$ 208,247.60
ANALISTA ADMINISTRATIVO	5	\$ 7,729 35	\$ 38,646 75	\$ 483,781.00
ENFERMERA	1	\$ 7,729 35	\$ 7,729 35	\$ 92,752.20
TÉCNICO ESPECIALIZADO EN ELECTRÓNICA	0	\$ 7,729 35	\$ -	\$ -
TÉCNICO ESPECIALIZADO EN MANTENIMIENTO	0	\$ 7,729 35	\$ -	\$ -
CHOFER DEL RECTOR	3	\$ 7,354 55	\$ 22,083 85	\$ 264,763.80
JEFE DE SERVICIOS DE MANTENIMIENTO	0	\$ 6,807 00	\$ -	\$ -
CHOFER ADMINISTRATIVO	0	\$ 6,583 20	\$ -	\$ -
ASISTENTE DE SERVICIOS DE MANTENIMIENTO	1	\$ 5,935 10	\$ 5,935 10	\$ 71,221.20
SECRETARIA DE RECTOR	1	\$ 8,593 85	\$ 8,593 85	\$ 103,123.80
SECRETARIA DE SECRETARIO	0	\$ 8,161 70	\$ -	\$ -
SECRETARIA DE DIRECTOR DE ÁREA	5	\$ 7,729 35	\$ 38,646 75	\$ 483,781.00
SECRETARIA DE SUBDIRECTOR DE ÁREA	0	\$ 7,334 25	\$ -	\$ -
SECRETARIA DE JEFE DE DEPARTAMENTO	2	\$ 7,088 90	\$ 14 137 80	\$ 188,653.80
SUBTOTAL ADMINISTRATIVO Y SECRETARIAL	35	\$ 179,590.50	\$ 344,679.45	\$ 4,136,153.40

TOTAL SUELDOS

\$ 12,972,891.60

PRESTACIONES

PRESTACIONES LIGADAS AL SALARIO

CONCEPTO	BASE DE CÁLCULO	MANDOS SUPERIORES Y MEDIOS	ACADÉMICO	ADMINISTRATIVO Y SECRETARIAL	COSTO TOTAL PERIODO Y COMPLEMENTO
AGUINALDO	40 DÍAS	\$ 556,745.00	\$ 426,114.80	\$ 459,572.80	\$ 1,441,432.40
PRIMA VACACIONAL MANDOS SUPERIORES Y MEDIOS	10 DÍAS	\$ 139,186.25			\$ 139,186.25
PRIMA VACACIONAL ACADÉMICO Y ADMINISTRATIVO	24 DÍAS		\$ 255,068.88	\$ 275,743.56	\$ 530,812.44
SEGURIDAD SOCIAL (ART 42, 75, 140 Y 169 LISSSTE)	9.97%	\$ 492,122.03	\$ 381,455.51	\$ 412,374.46	\$ 1,285,952.00
CESANTÍA EN EDAD AVANZADA (ART 102 LISSSTE)	3.175% 12.85 (*) No PLAZAS (*) 12 MESES	\$ 158,718.90	\$ 121,476.55	\$ 131,322.87	\$ 409,518.33
CUOTA SOCIAL SALUD (ART 42 LISSSTE)		\$ 1,821.60	\$ 3,339.00	\$ 5,313.00	\$ 10,474.20
CUOTA SOCIAL CESANTÍA (ART 102 LISSSTE)	5.00 (*) No PLAZAS (*) 12 MESES	\$ 720.00	\$ 1,320.00	\$ 2,100.00	\$ 4,140.00
FOVISSSTE (ART 193 LISSSTE)	5%	\$ 248,801.42	\$ 191,301.88	\$ 206,907.87	\$ 644,910.75
RETIRO (ART 102 LISSSTE)	2%	\$ 100,214.10	\$ 76,520.66	\$ 82,723.07	\$ 259,457.83
TOTAL PRESTACIONES LIGADAS AL SALARIO		\$ 1,894,328.30	\$ 1,485,897.67	\$ 1,575,957.26	\$ 4,726,884.23

PRESTACIONES NO LIGADAS AL SALARIO

CONCEPTO	ZONA	MONTO UNITARIO	PERIODO	ACADÉMICO	ADMINISTRATIVO Y SECRETARIAL	COSTO TOTAL PERIODO Y COMPLEMENTO
DESPENSA (PLAZA)	A-III	1255.00	MENSUAL	\$ 120,480.00	\$ 527,100.00	\$ 647,580.00
DESPENSA (HORAS HSM)	A-III	31.35	MENSUAL	\$ 100,069.20		\$ 100,069.20
MATERIAL DIDÁCTICO (PLAZA)	A-III	841.65	MENSUAL	\$ 80,798.40		\$ 80,798.40
MATERIAL DIDÁCTICO (HORAS HSM)	A-III	19.10	MENSUAL	\$ 60,967.20		\$ 60,967.20
TOTAL PRESTACIONES NO LIGADAS AL SALARIO				\$ 362,314.80	\$ 527,100.00	\$ 889,414.80

PRESTACIONES SOCIOECONÓMICAS

CONCEPTO	CANTIDAD	MONTO UNITARIO	PERIODO	COSTO PARCIAL	COSTO TOTAL PERIODO Y COMPLEMENTO
SERVICIOS DE GUARDERÍA	10	1,310.00	MENSUAL	\$ 13,100.00	\$ 137,200.00
CANASTILLAS DE MATERNIDAD	2	2,504.00	ANUAL	\$ 5,008.00	\$ 5,008.00
LENTE	20	2,420.00	ANUAL	\$ 48,400.00	\$ 48,400.00
UTILES ESCOLARES	30	430.00	ANUAL	\$ 12,900.00	\$ 12,900.00
IMPRESIÓN DE TESIS	1	1,700.00	ANUAL	\$ 1,700.00	\$ 1,700.00
GASTOS DE SEPELIO	1	2,000.00	ANUAL	\$ 2,000.00	\$ 2,000.00
APARATOS ORTOPÉDICOS, AUDÍFONOS Y SILLAS DE RUEDAS	1	3,000.00	ANUAL	\$ 3,000.00	\$ 3,000.00
VALE PARA LIBRO DEL DÍA DEL MAESTRO (PTC)	8	500.00	ANUAL	\$ 4,000.00	\$ 4,000.00
VALE PARA LIBRO DEL DÍA DEL MAESTRO (HSM)	286	12.50	ANUAL	\$ 3,325.00	\$ 3,325.00
ACTIVIDADES CULTURALES Y DEPORTIVAS	1	20,000.00	ANUAL	\$ 20,000.00	\$ 20,000.00
FESTEJO DEL DÍA DE LAS MADRES	1	10,000.00	ANUAL	\$ 10,000.00	\$ 10,000.00
TOTAL PRESTACIONES SOCIOECONÓMICAS					\$ 267,533.00

TOTAL PRESTACIONES

\$ 5,882,832.03

SECRETARÍA DE ECONOMÍA PÚBLICA
 DIRECCIÓN GENERAL DE ADMINISTRACIÓN Y FINANZAS
 Y
 DIRECCIÓN GENERAL DE REACCIÓN Y
 Y
 Y

UNIVERSIDAD TECNOLÓGICA DE ESCUINAPA

RESUMEN DEL PRESUPUESTO 2021

TOTAL SUELDOS (a)	\$ 12,972,891.60
TOTAL PRESTACIONES (b)	\$ 5,882,832.03
A. TOTAL SUELDOS Y PRESTACIONES (A=a+b)	\$ 18,855,723.63
TOTAL CAPÍTULO 1000 (SERVICIOS PERSONALES)	\$ 18,855,723.63

CAPÍTULO 1000 (SERVICIOS PERSONALES)	FEDERAL	ESTATAL	TOTAL
SUELDOS Y PRESTACIONES	\$ 9,427,862.00	\$ 9,427,862.00	\$ 18,855,724.00
TOTAL DE CAPÍTULO 1000 (SERVICIOS PERSONALES)	\$ 9,427,862.00	\$ 9,427,862.00	\$ 18,855,724.00

CAPÍTULOS 2000 Y 3000 (GASTOS DE OPERACIÓN)	FEDERAL	ESTATAL	TOTAL
GASTOS DE OPERACIÓN	\$ 1,838,364.00	\$ 1,838,364.00	\$ 3,676,728.00
TOTAL DE CAPÍTULOS 2000 Y 3000 (GASTOS DE OPERACIÓN)	\$ 1,838,364.00	\$ 1,838,364.00	\$ 3,676,728.00

PRESUPUESTO TOTAL 2021	\$ 11,266,226.00	\$ 11,266,226.00	\$ 22,532,452.00
-------------------------------	------------------	------------------	------------------

NOTAS AL PRESUPUESTO:

En este Análisis Presupuestal se consideran las plazas registradas para el ejercicio 2021

Invariablemente esta distribución queda sujeta a:

- a) Disponibilidad presupuestal del Gobierno Federal para el ejercicio fiscal 2021, conforme a lo establecido en el Convenio Específico suscrito entre el Gobierno Federal y el Gobierno Estatal.
- b) Para el concepto de gastos de operación y de acuerdo a sus requerimientos, la Universidad deberá presentar la distribución por capítulo de gasto a su Órgano de Gobierno para su autorización.

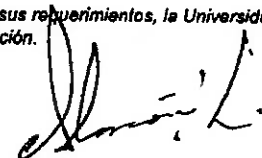
 JOSÉ DE JESÚS ALARCÓN CÓRDOVA
 COORDINACIÓN TÉCNICA DE PLANEACIÓN Y GESTIÓN ADMINISTRATIVA - DGISTYP
